

入園のしおり



ファミリア・キッズニ子新地駅前園

familiar Kids Nursery

住 所：神奈川県川崎市高津区二子 1 丁目

T E L : 044-543-9900 FAX : 044-543-9901

<http://familiar-kids.net>

目 次

1. ファミリア・キッズ保育園の概要	3
2. 園内平面図	4
3. 保育理念・基本方針	5
4. 園長のおもい	6
5. デイリープログラム	7
6. 年間行事	8
7. 教育プログラム	8
8. 入園の手続き	9
9. 園生活の手引き	12
10. 食事について	14
11. 保健と健康について	15
12. 非常災害時の対策	24
13. 苦情案内受付	27
14. 運営委員会	27

1. ファミリア・キッズ保育園の概要

施設名称	ファミリア・キッズ二子新地駅前園						
住 所	〒213-0004 神奈川県川崎市高津区二子1丁目						
電話番号	044-543-9900						
休園日	日曜日、祝日、年末年始						
設置者	株式会社 SBF コーポレーション 代表取締役 柏木 祐介						
定 員	0 歳児	1 歳児	2 歳児	3 歳児	4 歳児	5 歳児	合計
	54 名						54 名
規 模	契約床面積：264.04 m ² (79.85 坪)						
構 造	鉄筋コンクリート造 (地上3階建)						
開園時間	平日：7：00～20：00 土曜：7：00～18：00						
入所対象児	0歳児～5歳児 (未就学児)						
事業概要	産休明け保育、一時保育 (リフレッシュ保育)						
嘱託医	名称：宮川クリニック TEL：044-844-9058 住所：〒213-0004 川崎市高津区諏訪1-3-15 医師：宮川 桂子						

2. 園内平面図

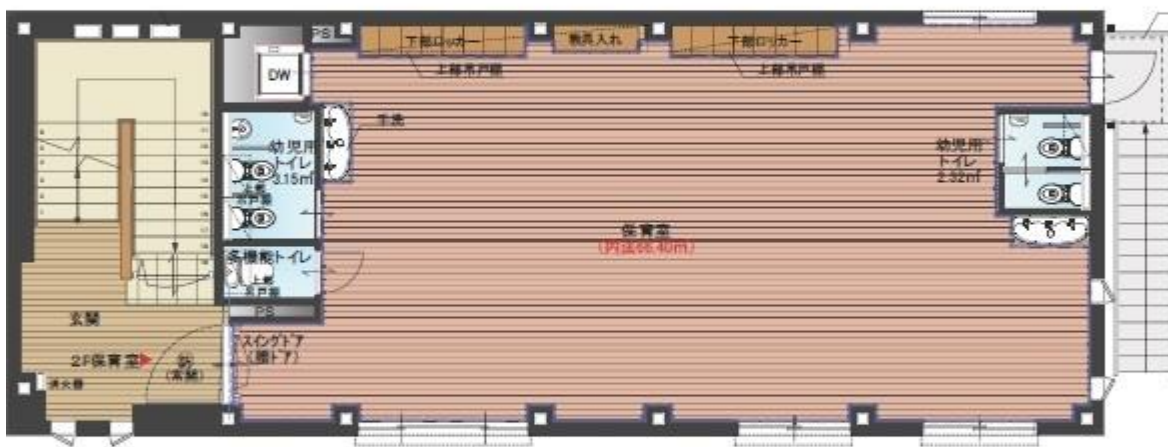
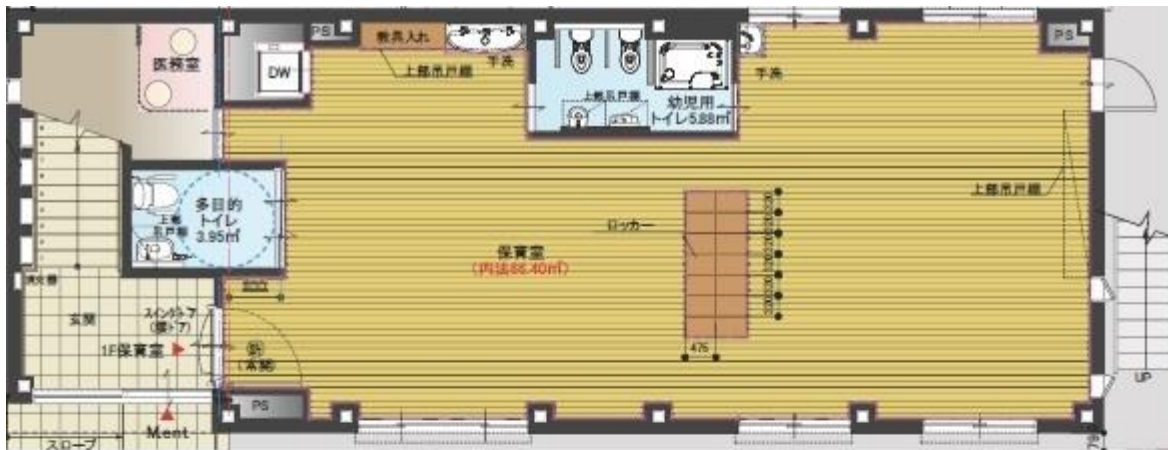

3. 保育理念・基本方針

【保育理念】

子ども一人ひとりが心身の両面から健康で感性豊かな人間に成長するために
家庭や地域との連携を図り、地域の子育て支援拠点としての役割を果たしていく。

【保育目標】

元気で丈夫な子ども

思いやりのあるやさしい子ども

自分のことは自分でできる子ども

五感を養い感性豊かな子ども

友だちと仲良くあそび協力できる子ども



【基本保育方針】

健康で丈夫なからだを育む保育

1人ひとりの個性を尊重し自主性を育む保育

集団生活を通じて協調性や社会性を育む保育

活動や体験を通して感性や創造性を育む保育

家庭との連携を大切に、子どもの成長を見守る保育

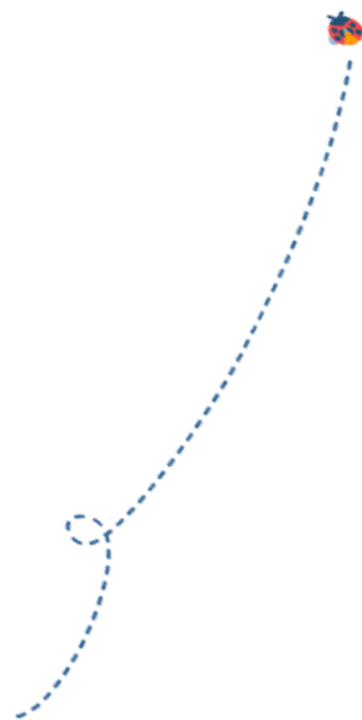

【私たちの心得】

私たちは子ども一人ひとりに家族のような愛情を注ぎ保育をします。

私たちは子ども一人ひとりの心身の成長を家族のように支え見守ります。

私たちは子ども一人ひとりのご家庭と家族のように連携していきます。

私たち職員は家族のように連携し合い笑顔が溢れる温かい保育を心掛けます。



4. 園長のおもい

心も体も元気な大人になってほしいために保育園では子ども達に…

病気に負けない健康な身体作り・基礎体力作り・転んだら自分で立つ、次は手を着く、次は転ばない為に
どうすればいいかを考えられる・待てる・約束を守る・全ての挨拶が出来る・自分の意見が言える
踏ん張りがきく・自然を愛し興味を持てる・やる時はやる・周りが見える・人に頼らない自分を信じ
られる・人の痛みがわかる・人、物をいたわれる・まずは自分で頑張る、自分で考える・出来ない時は
助けてが言える、これらを重んじて保育を心がけて日々生きた本気の保育を実践していきます。

この保育の実践の為に、ファミリア・キッズ二子新地園全職員は常に園児の前で輝ける本気を魅せる
大人であるよう努めていきたいと思えます。

保護者の皆様へ・・・

「手はかけなくても手・目は離さない子育てを共にしていきましょう。」

子どもを授かって産んだこと、育てていく覚悟をしっかりと持ちましょう。

子どもに媚びず人としてどんなに小さくてもいけない事は年齢に応じた指導を心掛けましょう。

子どもを叱る事が出来るのは本気で子どもを愛せる大人だけが出来る事です。

しかし**子どもは大人の所有物ではありません**。叩いたり叱ったりすれば親の心も痛むはずです。親は
子どもの成長と共に始めて親にしてもらうのです。子どもに驕らず子どもの身になり共に学び共に
笑い時に泣き、親子となっていくのだと思います。**親は未熟で当たり前です**。

そこで保護者様が手・目を離し安心してお仕事へ行く際、又初めての育児に悩んだ時に乳幼児の専門職を
学んできたプロの保育士がサポートさせて頂き共に心も体も元気な大人になれるよう、一緒に壁を乗り越え
越え沢山の愛でお子様を育てていきたいのです。

5. デイリープログラム

時 間	0 歳児	1～2 歳児	3 歳児～未就学児
7：00～	<ul style="list-style-type: none"> ● 順次登園 ・ 視診、検温 ・ おむつ交換 ・ 自由あそび 	<ul style="list-style-type: none"> ● 順次登園 ・ 視診、検温 ・ おむつ交換 ・ 自由あそび 	<ul style="list-style-type: none"> ● 順次登園 ・ 視診、検温 ・ おむつ交換 ・ 自由あそび
9：00～	<ul style="list-style-type: none"> ● 朝のお集まり ・ あいさつ、季節の歌 ● 水分補給 ・ 補食 	<ul style="list-style-type: none"> ● 朝のお集まり ・ あいさつ、季節の歌 ● 手洗い、水分補給 ・ 排泄 	<ul style="list-style-type: none"> ● 朝のお集まり ・ あいさつ、季節の歌 ● 手洗い、水分補給 ・ 排泄
9：30～	<ul style="list-style-type: none"> ● クラス保育 ・ 戸外あそび ・ 教育プログラム ・ 室内あそび 絵本読み聞かせ 手あそび ・ 着替え、おむつ交換 	<ul style="list-style-type: none"> ● クラス保育 ・ 戸外あそび ・ 教育プログラム 絵本読み聞かせ 手あそび ・ 室内あそび ・ 着替え、排泄 	<ul style="list-style-type: none"> ● クラス保育 ・ 戸外あそび ・ 教育プログラム ・ 室内あそび ・ 着替え、排泄
11：00～	<ul style="list-style-type: none"> ● 昼食 ・ おむつ交換 		
11：30～	<ul style="list-style-type: none"> ● 午睡 	<ul style="list-style-type: none"> ● 昼食 ・ 手洗い、はみがき、排泄 	<ul style="list-style-type: none"> ● 昼食 ・ 手洗い、はみがき、排泄
12：00～		<ul style="list-style-type: none"> ● 午睡 	<ul style="list-style-type: none"> ● 自習 ・ 絵本、読み、書き、計算
14：30～	<ul style="list-style-type: none"> ● 目覚め ・ 検温、おむつ交換 ・ 自由あそび 	<ul style="list-style-type: none"> ● 目覚め ・ 検温、排泄、自由あそび 	<ul style="list-style-type: none"> ● 目覚め ・ 検温、排泄、自由あそび
15：00～	<ul style="list-style-type: none"> ● おやつ ・ 自由あそび ・ 戸外あそび ・ 読み聞かせ 	<ul style="list-style-type: none"> ● おやつ ・ 手洗い、はみがき ・ 教育プログラム ・ 自由あそび ・ 戸外あそび、読み聞かせ 	<ul style="list-style-type: none"> ● おやつ ・ 手洗い、はみがき ・ 教育プログラム ・ 自由あそび ・ 戸外あそび、読み聞かせ
18：00～	<ul style="list-style-type: none"> ● 順次降園 ・ 補食、夕食 	<ul style="list-style-type: none"> ● 順次降園 ・ 補食、夕食 	<ul style="list-style-type: none"> ● 順次降園 ・ 補食、夕食
20：00	<ul style="list-style-type: none"> ● 閉園 	<ul style="list-style-type: none"> ● 閉園 	<ul style="list-style-type: none"> ● 閉園

6. 年間行事

4月	保護者説明会 入園説明会 入園式	10月	運動会 ハロウィン
5月	春の遠足 こどもの日 母の日	11月	秋の遠足
6月	クラス交流会 父の日	12月	クリスマス会
7月	七夕 プール開き	1月	お正月あそび もちつき
8月	縁日ごっこ 水遊び	2月	豆まき
9月	敬老の日 個人面談	3月	ひなまつり 進級式

[毎月] お誕生日会、身体測定、防災訓練、
[その他] 健康診断 (年/2回)

7. 専門講師に教育プログラム

- (1) モンテッソーリ教育
(毎年4～5月頃は新入園があるため、集中する環境作りが困難な為、様子を見ながら実施)
- (2) リトミック教育
月/4回 対象：1～5歳児
- (3) 英会話
月/4回 対象：1～5歳児
- (4) 体育
月/3回 対象：1～5歳児
- (5) 絵画・造形
月/1回 対象：1～5歳児

※ 各専門講師の日程を調整しているため曜日は現在未定です。詳細が決まり次第、御案内いたします。

8. 入園の手続き



(1) 入園の手続き

入園前面談の前に契約に必要な提出書類一式を郵送します。

(契約書類は入園前面談時にご持参して頂きます。)

(2) 入園前面談及び契約

入園前にクラス担任2名と面談を行います。

また、面談後にご記入、ご持参して頂いた契約書類の不備を確認してから契約させていただきます。

保育園で必要な物を渡します。(連絡帳、園帽子、エプロン&おしぼり入れ)

(3) 保育料金

対 象：1歳～5歳児(未就学児)まで

入 園 金：30,000円

給 食 費：10,000円/月額(おやつ代含む)

冷 暖 房：1,000円/月額(夏季：7～8月、冬季：1～2月)

帽 子：950円/初回のみ(一時預かりの場合は不要)

一時預かり：5,000円/初回のみ(一時預かり登録費用)

そ の 他：昼食、夕食/300円、離乳食/150円、ミルク/100円、おやつ(補食)/100円

月極め 週5日(月～金)

時間/年齢	1歳児	2歳児	3～5歳児
8時間/日	68,000	66,000	51,000
9時間/日	70,000	68,000	53,000
10時間/日	72,000	70,000	55,000
11時間/日	74,000	72,000	57,000
12時間/日	76,000	74,000	59,000

月極め 週6日（月～土）

時間／年齢	1歳児	2歳児	3～5歳児
8時間／日	73,000	71,000	56,000
9時間／日	75,000	73,000	58,000
10時間／日	77,000	75,000	60,000
11時間／日	79,000	77,000	62,000
12時間／日	81,000	79,000	64,000

※ 月極め保育料に、教育プログラム（幼児英会話）保険料は含まれております。

※ おむつ、おしり拭きは保育園で用意いたしますので持参して頂く必要はございません。

※ 兄弟・姉妹で入園される方は、上のお子様の保育料を30%割引いたします。

一時預かり&早朝・延長保育（単位：30分）

	単位	早朝・延長保育 （月極め）	一時預かり	未登録 （一時預かり）
7：00～8：00	30分	1,000円	1,150円	1,300円
8：00～18：00	30分	600円	750円	900円
	1日／上限	8,000円	8,500円	9,000円
18：00～20：00	30分	750円	900円	1050円
20：00～21：00	30分	900円	1050円	1200円

(4) 保育園で必要となる持ち物

1. 入園日に持ってくるもの

- ・ 着替え 3セット (上下、下着)
2セット (靴下)
- ・ 避難靴 1足
- ・ バスタオル 2枚 (午睡の時に使用)
- ・ 歯ブラシ 1本 (歯が生えているお子様)

2. 毎日持ってくるもの

- ・ 連絡帳
- ・ 通園バック
- ・ 食事用おしぼり 2枚 (20 cm角程度の大きさ)
- ・ 食事用エプロン 2枚
- ・ 食事用汚れ物袋 1枚
- ・ 衣類用汚れ物袋 1枚

3. 注意事項

- ・ 衣類・下着・靴など、すべての持ち物の見えやすい場所に名前を記入してください。
- ・ 保育園に食べ物・貴重品・おもちゃなどを持ち込まないでください。
- ・ お持ち頂く物は追加・変更がある場合がございますので予めご了承ください。

4. 入園時持ち物名前記載例

下記のように油性マジックで大きく分かりやすく記載して下さい。



(5) 慣らし保育

- ・ 保育園に慣れるまで慣らし保育を実施しています。
- ・ 期間は入園前面談時に相談の上、決定いたします。(1週間～2週間程度)

9. 園生活の手引き

保育はご家庭と連携をとり、その日の体調や状況に応じて、個別に対応していきます。

特に0歳～1歳半前後までのお子さんにつきましては未熟で個人差もあり、病気に対する抵抗力も弱いので一人ひとりの生活を十分考慮して保育をしています。

新入園児の場合は、ご家庭での生活から少しずつ友達と楽しみながら保育園の生活リズムになれることができるようにしていきます。

(1) 登園について

1. 良い生活のリズムを作るために9:00までの登園をお願いします。
2. お子様は朝食を食べてから登園をお願いします。
3. 職員にお子様の健康状態をお伝えください。
4. 欠席及び、登園が遅れる場合は7:00～8:30の間にご連絡をお願いします。
病気の場合は症状を詳しくお伝えください。
5. 前日に熱がある場合は、できるだけ当園を控えるようにお願いします。
6. お子様の状態が集団生活に支障がない状態での登園をお願いします。
(お友達とお散歩や外遊びができる状態)
7. 登園の時点で37.5℃以上の熱がある場合は、お預かりできません。

(2) 降園について

1. 個別契約書で契約して頂いた時間内にお迎えをお願いします。
2. お迎え時間に変更がある場合はご連絡をお願いします。
3. お迎えは原則保護者、または祖父母の方でお願いします。

代理の方が送迎される場合は、事前に写真を提出の上、代理の方の氏名、園児との関係、連絡先をお知らせください。

※ 送迎者の変更がある場合は、事前連絡をお願いします。

事前連絡がない場合は、お子様のお引渡しはできません。

4. お迎えの際にはお子様から目を離さないようにしてください。

(3) 保育園からの連絡などについて

1. 園からの配布物について

毎月「園だより」を発行します。

その他、伝達事項がある場合は随時、お知らせを配布いたします。

クラスだより、献立表等も発行していきますので参考にして下さい。

2. 掲示板について

感染症の発生、お知らせ、情報など全保護者に共通するお知らせは入口の掲示板に掲示します。

3. ブログについて

日々の活動内容をホームページ内のブログで公開いたします。

パスワード保護していますので不特定多数には公開されません。

(4) 連絡ノートについて

連絡ノートは乳児の食事、睡眠などの1日の生活を把握し、ご家庭との連携をとりながら

保育を行うために大切な記録です。夜間や前日の状態を把握することで日中の対応方法が異なります。お子様の欲求を正確に把握することで、より安全な保育を行うことができますのでご協力をお願いします。

ご家庭から保育園に伝えたいこと、聞きたいこと育児相談などがありましたら遠慮なくご記入ください。



10. 食事について

食育とは、生きる上での基本であり知育、徳育及び体育の基礎。

子どもたちに対する食育は、心身の成長及び人格の形成に大きな影響を及ぼし、生涯にわたって健全な心と身体を培い豊かな人間性を育くんでいく基礎となるものです。

ファミリア・キッズ保育園では味覚形成が養われる重要な時期である乳幼児期の食環境作りの支援をしています。

(1) 給食について

1. 管理栄養士による献立で完全園内調理の給食を実施しています。
2. 給食の献立表は毎月事前に配布いたします。
3. 粉ミルクはご家庭よりお持ちください。

(2) 離乳食について

1. 通常5か月頃から離乳をはじめ、家庭での状況に応じて行いますのでご家庭で離乳をはじめましたらお知らせください。
2. 1才頃より幼児食の移行をすすめています。

幼児食への移行は個人差がありますので、連携をとりながらすすめていきます。

(3) アレルギーについて

アレルギーのあるお子様は除去食を実施しています。

医師の診断や指示に基づき、ご家庭と担任、栄養士と連携をとりながら対応させていただきます。

(4) 夕食（補食）について

18時以降までお預かりのお子様はご希望に応じて夕食（補食）を用意することができます。

(5) サンプルケース

お昼の給食をサンプルケースに入れて掲示します。

(6) 職員検便について

職員は安全で衛生的な給食を提供するために毎月検便を行っております。



11.保健と健康について

保育園での生活を元気で健康に過ごすためには保護者の皆さまと保育園が共に寄り添いながら連携し合い保育園生活をお送り頂きたいと思っております。

健康に関しては、乳幼児が長時間を共に過ごす場所なので、お願いすることがたくさんありますがご協力をお願いいたします。

(1) お薬のお預かりについて

投薬が医療行為とみなされる場合があります、当保育園では原則的に投薬は行いません。

しかし、命に係わる内容や医師の指示などでやむを得ず投薬が必要になる場合に限り、お子様の健康を守るため、下記の通り対応させていただきます。

皆さまのご理解、ご協力を宜しくお願いいたします。

※ 投薬依頼について

1. 投薬依頼同意書に必要事項を記入して下さい。
2. 1回分の薬を封の出来る袋に入れてお持ち下さい。
3. 薬を入れた容器及び袋にはお子様の氏名を必ずお書きください。

(2) 保育中に体調不良になり、通常の保育が出来ない場合

保育中に体調不良になった場合、状況に応じてお迎えをお願いする場合がございます。お迎えをお願いした場合には保育士がお子様の状態に合わせて、事務室内静養スペース（※）で、対応しますが、集団生活をしているためできるだけ速やかにお迎えをお願いいたします。

※ 事務室内静養スペース対応については川崎市の認定基準で制度化

(3) 保育中に怪我をした場合

すり傷や打撲など、怪我が軽度の場合は、保育士が手当をいたします。状況により消毒薬、ワセリン、湿布、冷却ジェルシート、絆創膏等を使用します。肌に合わない等の諸事情がある場合は個別にお知らせ願います。病院での対応が必要と判断した場合は、保護者の方へご連絡をさせて頂き、病院を受診いたします。ただし、緊急を要する場合は、保護者の方へのご連絡

より先に病院受診を優先させていただきます。

怪我の程度によっては、保護者の方に病院にお越し頂く場合があります。

(4) 予防接種について

年齢に合った感染症に対して抵抗力をつくり、自然感染を予防するのが予防接種です。任意接種についても合併症や重症化を予防する意味で年齢に合った予防接種をすすめていきましょう。

1. 予防接種をした場合は、担任（施設長、主任）までお知らせください。
また、健康カードにご記入をお願いします。
2. 予防接種後は副反応が出る可能性があるため、お休みの日又は降園後をお願いいたします。

※ 予防接種後、当日の登園はできるだけお控えください。

(5) 保育園からの連絡の目安

1. 園で発熱が確認され 38.0℃ 以上の場合は、お迎えをお願いしています。
2. 感染症の疑いがある場合は病院への外来受診をお願いする場合がございます。

(7) 保育園の常備薬について

1. 傷の常備薬：マキロン
2. 外用薬：ムヒ、虫よけスプレー、軟膏、冷却ジェルシート、ワセリン
3. 薬品 以外：滅菌ガーゼ、清浄綿、カット綿、三角巾、絆創膏、体温計
脱脂綿、包帯、ピンセット、爪切り、とげ抜き



(8) 感染症対策について

A) 医師が記入した登園許可証明書（治癒証明書）が必要な感染症

病名	感染しやすい期間	登園のめやす
インフルエンザ	症状がある期間（発症前 24 時間から発症後 3 日程度までが最も感染力が強い）	発症後 5 日を経過し、かつ解熱後 2 日経過するまで（幼児は 3 日）
麻疹（はしか）	発熱出現 1～2 日前から発疹出現後の 4 日間	解熱後 3 日を経過するまで
風疹 （三日はしか）	発疹出現前 7 日間から発疹出現後 7 日間まで（ただし解熱すると急速に低下）	発疹が消失するまで
流行性耳下腺炎 （おたふくかぜ）	発症後 3 日前から腫脹出現後 4 日間	耳下腺、顎下腺、舌下腺の腫脹が発現した後 5 日を経過し、かつ全身が良好になるまで
水疱瘡 （みずぼうそう）	発疹出現 1～2 前から痂皮形成まで	全ての発疹が痂皮化してから
咽頭結膜熱 （プール熱）	発熱、充血等症状が出現した数日間	主症状が消失した後 2 日を経過してから
流行性角結膜炎 （はやり目）	充血、目やに等症状が出現した数日	感染力が非常に強い為結膜炎の症状が消失してから
急性出血性結膜炎	ウイルスが呼吸器から 1～2 週間、便から数週間～数か月排出される	医師により感染の恐れがないと認めるまで
結核		医師により感染の恐れがないと認めるまで
百日咳	抗菌薬を服用しない場合、咳出現後 3 週間を経過するまで	特有にせきが消失するまで又は 5 日間の適正な抗菌性物質製剤による治療を終了するまで
腸管出血性大腸菌感染症 （O-157、O-26 等）		症状が治まり、かつ、抗菌薬による治療が終了し、48 時間をあけて連続 2 回の検便によって、いずれも菌陰性が確認されたもの
髄膜炎菌性髄膜炎		医師により感染の恐れがないと認めるまで

B) 医師の診断を受け、保護者が記入する登園届が必要な感染症

病名	感染しやすい期間	登園のめやす
手足口病	手足や口腔内に水泡・腫瘍が発症した数日間	発熱や口腔内の水泡・腫瘍の影響が無く普段の食事がとれること
ウイルス性胃腸炎 (ノロ、ロタ、アデノウイルス等)	症状のある間と、症状の消失後 1 週間	嘔吐、下痢等の症状が治まり、普段の食事が取れること
RS ウィルス	呼吸器症状のある場合	呼吸器症状が消失し、全身症状が良いこと
伝染性紅斑 (りんご病)	発疹出現前の 1 週間	全身症状が良いこと
溶連菌感染症	適切な抗菌薬治療を開始する前と開始後数日間	発熱や激しい咳が治まっていること
ヘルパンギーナ	急性期の数日間	発熱や口腔内の水泡・腫瘍の影響が無く普段の食事が取れること
マイコプラズマ肺炎	適切な抗菌薬治療を開始する前と開始後数日間	発熱や激しい咳が治まっていること
帯状発疹 (ヘルペス)	水泡を形成している間	すべての発疹が痂皮化してから
突発性発疹 (三日熱発疹)		解熱し機嫌が良く全身症状が良いこと
伝染性膿痂疹 (とびひ)	湿潤な発疹がある場合	皮疹が乾燥しているか、湿潤部位が覆る程度のものであること
伝染性軟属腫 (水いぼ)		かきこわし傷から浸出液が出ている場合は覆る

(9) 園児健康診断

- ・ 定期健康診断 (年/2回) 2月、8月頃に実施予定
- ・ 身体測定 (月/1回)
- ・ ぎょう虫検査 (5~6月頃)
- ・ 歯科検診 (年/1回) 6月

※ 検診の結果で異常が見つかった場合は、お早めに医療機関を受診しましょう。

※ 保育園では予防接種は行っておりません。

(10) 保険の内容

管理責任者として以下の保険に加入しています。

施設賠償責任保険	対人対物	1名	1億円
		1事故	3億円
生産物責任賠償保険	共通	1名	1億円
		1事故	3億円
傷害保険	死亡・後遺障害	200万円	
	入院	1日あたり	3,000円
	通院	1日あたり	1,500円

取扱い代理店名：東京海上日動火災保険株式会社



様式1

登園許可証明書（医師用）

ファミリア・キッズ二子新地駅前園 施設長様

園児名		病名	
-----	--	----	--

上記の園児については、平成 年 月 日より集団生活に支障がない状態まで病状が回復したために登園可能と判断したことを証明します。

平成 年 月 日

医療機関所在地：

医療機関名称：

医師名：

⑩

様式2

登園届 (保護者記入)

保育園は、乳幼児が集団で長時間生活を共にする場です。感染症の集団発生での発症や流行をできるだけ防ぐことはもちろん、子ども達が一日快適に生活できることが大切です。

保育園は、入所児童がよくかかる下記感染症については、「登園のめやす」を参考にされ、医師の診断にしたがい登園届の提出をお願いいたします。

なお、保育園での集団生活に適応できるように、全身状態が良好であることが基準となりますので、登園するにはご配慮ください。

*登園の際には、本登園届の提出をお願いいたします。

ファミリア・キッズ二子新地駅前園 施設長様

園児名		病名	
-----	--	----	--

平成 年 月 日 医療機関名「 」

病状が回復し、集団生活に支障がない状態と判断されましたので登園いたします。

保護者名 :

Ⓜ

投 薬 同 意 書

ファミリア・キッズ二子新地駅前園 施設長様

私は、投薬にあたり以下の項目を遵守することに同意いたします。

記

1. 以前に服用した事がある薬以外はお預かりできません。
2. 1回分毎に分封してある薬以外はお預かりできません。
3. 1日分以上の薬はお預かりできません。
4. 投薬時間については厳密に守れない場合もございます。その際は保護者の方のご指示を頂いてからの投薬になります。保護者の方と連絡がとれない場合、投薬を行うことはいたしません。
5. 当保育園が保護者の方から指示された内容で投薬を行った事により、その事が原因で発生した事故について異議の申し立ては行いません。

上記の項目について遵守することに同意し、投薬を依頼いたします。

平成 年 月 日

病名（症状） _____

保護者氏名 _____ 印

園児名 _____

担 任	施設長
印	印

様式4

除去食申請に対する主治医意見書

(発行日) 平成 年 月 日

ファミリア・キッズ二子新地駅前園 施設長様

医療機関名: _____

主治医名: _____ (印)

園児の除去食について、次のとおり連絡します。

園児氏名	性別	男・女
園児生年月日	西暦	年 月 日生
I 診断名		
II 除去食物 (II以降該当する項目を○で囲んでください)		
1. 卵 (卵黄 卵白) 2. 牛乳 3. 小麦 4. 大豆 5. 米		
6. 魚 () 7. ごま 8. ピーナッツ 9. そば 10. 果物 ()		
11. その他 ()		
III 摂取後に症状が起こるまでの時間		
1. 30分以内 2. それ以上		
IV 摂取後に起こる可能性のある症状		
1. アナフィラキシー :		
2. 皮膚症状 : 蕁麻疹 湿疹 その他 ()		
3. 消化器症状 : 嘔吐 下痢 その他 ()		
4. 呼吸器症状 : 咳 喘鳴 その他 ()		
5. その他の症状 :		
V 除去の程度		
1. 該当する食物及び加工品についても完全に除去する		
2. 該当する食物は除去するが、加工品は食べても良い		
3. あまり厳格でなく、少し食べても良い		
4. 家庭からの除去食弁当を持参する		
5. その他 (必要があれば詳細にご記入ください)		
VI 除去期間の見通し		
1. 6ヶ月以内 2. 1年以内 3. 1年以上		
VII 薬のことにする事項		
VIII 備考		

意見書は除去期間に応じて更新して下さい。

12. 非常災害時の対策

(1) 防災訓練

ファミリア・キッズ保育園では子どもたちを安心・安全にお預かりするために、災害時を想定して毎月、防災訓練等を行っております。

(2) 避難

大地震が起きても保育園自体が耐震性の高い構造となっているため、園内の安全な場所で避難、待機しております。ただし、保育園周辺で火災が発生した場合や、園内に安全な場所が確保できない場合は、園児を安全に誘導できるよう複数の職員を配置して、第1避難場所(二子神社)へ避難する。

また、園外へ避難する際は園児の安全確保を第一としますが、緊急連絡簿、非常用防災グッズ等最低限の物を持ち出す努力をする。

※ 二子1丁目の避難場所に指定されている「スポーツセンター」までは、緊急時の避難を想定すると当保育園から距離があるため、保育園の第1避難場所に指定している「二子神社」へ避難することとし、万全な体制が整い次第「高津スポーツセンター」へ避難することとします。

(3) 第1避難場所

名称：二子神社

住所：神奈川県川崎市高津区二子1丁目4-1 二子神社



(4) 第2避難場所

名称：高津スポーツセンター

住所：神奈川県高津区二子2丁目15-1



(4) 地震

保育園内で一時避難をして、安全が確認された場合に通常通りの保育を行います。安全が確保できないと判断した場合は地震注意情報等が解除され安全が確認されてから第1避難場所(高津スポーツセンター)に職員が子どもたちを避難させます。

(5) 火災

保育園で火災が起きた場合は第1避難場所(高津スポーツセンター)へ避難する。保育園の周辺で火災が起きた場合は、施設長の判断で安全な場所に避難する。

(6) 大雨・台風・大雪などの悪天候

実際の天候と、気象情報等を見ながら、登園・休園・一時自宅待機などの措置をとることもあります。

(7) 園児の引渡し

保護者または、保護者の指定する代理人の方に、お迎えに来て頂き園児をお引渡しいたします。また引渡しの際は、引渡しカードに引渡し日時と署名をしてもらい確実なお引渡しを心掛けます。

(8) 保育園との連絡方法

災害発生時については相互通信が繋がらないことが予想されますが、保育園からの連絡は電話、メール、Facebook、ブログ等、様々な手段で通知いたします。

※ 交通機関の麻痺などで速やかな引取りが困難な場合は、可能な限り保育園への連絡をお願い致します。



13. 苦情案内受付

株式会社 SBF コーポレーション 担当：柏木

TEL：044-440-3036

FAX：044-440-3033

MAIL：kashiwagi@sbfcorp.co.jp

14. 運営委員会

(1) 運営委員会設置の趣旨

利用者の立場に立った良質な保育サービスを提供するため

(2) 運営委員の構成

役職	所属	氏名
運営委員	(株) SBF コーポレーション 代表取締役	柏木 祐介
運営委員	ファミリア・キッズ保育園 理事長	柏木 泰子
運営委員	ファミリア・キッズ二子新地駅前園 施設長	高橋 理恵
第三者委員	be'be'保育室 施設長	宇戸 由美子
第三者委員	天才キッズクラブ 理事長	田中 孝太郎
第三者委員	利用者	

(3) 運営委員会の審議事項

事業計画、保育計画、自己評価等その他の重要項目の報告、議事録作成を年2回行い、会議資料とともに川崎市に提出する。

